

大阪よどがわ市民生活協同組合
吹田市幸町4-1 ☎ 06(6319)5619
発行責任者：貴 恒夫

笑顔ひろがる 豊かなくらし

食の安全 子どもの未来 地球環境 守りたい

機
関
紙

よどがわ

4

APRIL
2023.4.3 No.451
次号は5月1日発行です



特集 めちゃめちゃ!
ぶどうパン



<https://www.yodogawa.coop/>

検索 よどがわ生協



← 公式facebook
『大阪よどがわ市民生活協同組合』

公式Instagram →
『@yodogawacoop』



エコアクション21
認証番号0008727

よどがわ市民生活協は
環境マネジメント
システムに基づいた
とくみを行なっ
ています。

喜んでほしい心と

いう気持ちも入ってる!!

めちゃ
めちゃ



どこを切っても、レーズンがざくざく!!ぶどうがたっぷりおいしいですね。『CO・OP熟仕込食パン』や『CO・OP異製粉株式会社』。その中でも「もっとレーズンを入れて応えた『めちゃめちゃ!ぶどうぱん』」を紹介します。

入ったパンは、それだけで甘みがあって「ブラウンサーブロール」でおなじみの「ほしい」という生協組合員さんの声に

「めっちゃ」と「めちゃめちゃ」の違いは配合量

企画担当社員のお子さんが「めちゃめちゃいっぱい、ぶどうが入ってる♪」と言ったことがネーミングの由来です。
めちゃめちゃ!シリーズは、配合量によって呼び方が違います。ぶどうぱんの例で言うと、小麦粉と同量のレーズン100対100であれば、「めちゃめちゃ!」。「めちゃめちゃ!ぶどうぱんプレミアム」になると、小麦粉100に対しレーズン120になります。「めっちゃ!」の配合は50%~99%で「めっちゃ!オレンジパン」は対粉50%、「めっちゃ!鳴門金時パン」は対粉70%です。



創業は明治10年
小麦粉を知り尽くした
製粉会社からスタート

異製粉株式会社の本社があるのは、三輪そうめんの産地である桜井市。そうめんの歴史はおよそ1300年前にさかのぼり、大和盆地の小麦を初瀬川(大和川)の水流を使った水車で粉を挽いて加工していました。そうめんの原料である小麦の製粉所として1877年に創業。長年培った製粉のノウハウと技術を生かそうと、1973年からパンと手延べそうめんの製造を始めました。2018年2月の火災事故により、製造ラインを全面リニューアルし、すべての機械を一新しました。「おいしい」をカタチに、より豊かな食文化の創造をめざします。

●表紙のレシピ● クリームチーズ &ハチミツぶどうパン

材料 (2人分)
● クリームチーズ(プレーンタイプ).....50g
● ハチミツ.....小さじ2杯
● ぶどうパン.....4切れ

作り方
ぶどうパンにクリームチーズを塗り、ハチミツをたらす。
※ぶどうパンはお好みでトーストして使う。

レタスとトマトの朝スープ

材料 (2人分)
● ベーコン.....1枚 ● 水.....300ml
● レタス.....1~2枚 ● スープの素.....小さじ1
● プチトマト.....4個 ● 塩、コショウ

作り方
① ベーコンは1センチ幅に切る。レタスは食べやすく手でちぎる。プチトマトは1個を半分に切る。
② 鍋に水、スープの素、ベーコンを入れて煮立てる。レタスとプチトマトを加えてサッと煮て火を止める。塩、コショウで味を調える。

ほんまに めっちゃめちゃ入ってるわん!

『めちゃめちゃ!ぶどうぱん』には、小麦粉と同じ量のレーズンが入っています。レーズンは、アメリカのカリフォルニア産。おいしいだけでなく、鉄分やカリウムなどのミネラルも豊富です。
生地はやわらかく、しっとり。通常のぶどうパンに比べてパサパサしにくいのも特長です。

コッペパンの形状から、ミニ食パンの「ワンローフ型」に改良しました。お好みのサイズに切りわけてどうぞ!

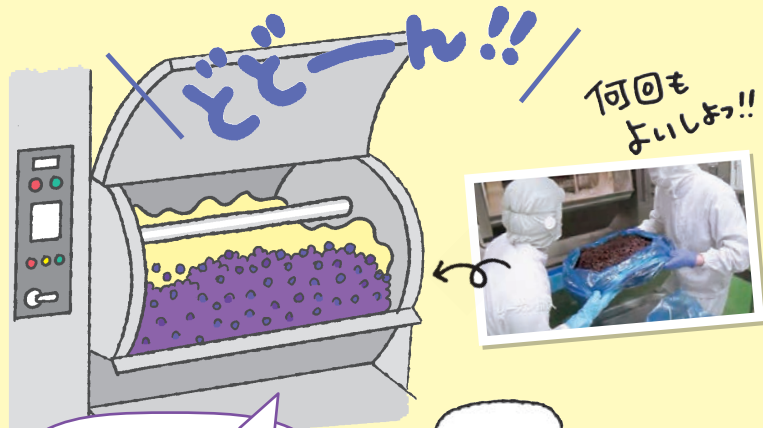

「もっとたっぷりレーズンが入ったパンが食べたい!」という声に応じてレーズン倍増。小麦と同量のレーズンを投入!!

何回も
よいしょ!!

これからもよろこんでいただける パン作りにこだわります

「おいしさが、すこやかな毎日を育てる」をモットーに、高品質の小麦粉と綿密な工程管理によりパンづくりを行なっています。笑顔広がる毎日に寄り添えたらと、日々おいしさを追求しながら、パン1つひとつに心をこめて作っています。ぜひ、『めちゃめちゃ!ぶどうぱん』のレーズンの多さにご家族で驚いてくださ~い!

異製粉株式会社
フローベール製パン事業部
石井 康成さん



2022年度 年度末総代懇談会のご報告

2月14日(火)～3月4日(土) 25会場で開催

2022年度の事業・活動のまとめと、2023年度方針案について報告しました。昨年秋の総代懇談会で総代のみなさんから出された意見をもとに、身近な暮らしの願いの実現にむけて、これからの生協の事業や活動について、意見交流しました。今回の年度末総代懇談会で出された意見を次年度の方針にいかし、第46回通常総代会の議案を春の総代懇談会で提案します。



2022年度事業・活動報告

事業状況

みんなの笑顔につながる暮らしを実現する事業をめざします

- 組合員・生産者・地域のつながりを大切に事業をすすめました。共同購入事業と夕食サポート事業をあわせた1月度累計の供給高は計画を達成しました。共同購入事業では商品の値上げが続く中、より利用しやすい少量規格やお試し商品の企画を強めました。また組合員に信頼され、配送担当者のやりがいにもつながる認定制度(配送マイスター制度)をはじめました。

2022年度累計(2022/3/21～2023/1/20)

	実績額	計画比	前年比
供給高	129億8,276万円	104.0%	98.1%
事業経費合計	36億1,980万円	97.2%	102.0%
経常剰余金	7億1,771万円	223.6%	94.9%

組合員活動

知りたい、学びたいを大切に、気軽に誰もが参加できる活動をめざします

- コロナ感染拡大で自粛していた組合員活動も活発になり、バスツアー企画も3年ぶりに開催しました。

地域社会づくりへの参加

ありたい社会・地域づくりの想いを広め、協同をすすめる取り組み

- 12行政区の地域社会福祉協議会と、生協として協力できる事などについて懇談を行いました。
- 吹田市社会福祉協議会と継続して連携し、「吹田学生応援プロジェクト」に取り組みました。
- 茨木市の上音羽宮農組合員と連携し、休耕田を活用して親子で稲刈り体験を実施しました。

持続可能で発展しつづけ、将来に備えた取り組み

- 「災害時における災害ボランティア活動支援に関する協定」の締結を吹田市社会福祉協議会と締結しました。
- 環境問題の取り組みとして、食品ロス削減チラシの配布や配送支所にゴミ削減のための生ゴミ処理機を増設しました。

「協同の力で、笑顔ひろがる豊かな暮らしを実現しましょう」

2023年度 みんなで大切にしたい事、生協の取り組みについて意見交流しました

昨年秋の総代懇談会で総代から寄せられた声や暮らしの背景を通じてみんなが望む社会・地域・暮らしの姿をまとめ、暮らしの願い実現にむけて2023年度は下記の4つの柱で、事業活動をすすめます。

2023年度方針 4つの柱

- みんなが笑顔になる暮らしを実現する事業をめざしましょう。
- 知りたい、学びたいを大切に、誰もが参加できる活動をすすめましょう。
- ありたい社会・地域づくりへの想いを広め、協同をすすめてみましょう。
- 持続可能で発展し続ける生協をめざして、将来に備えましょう。

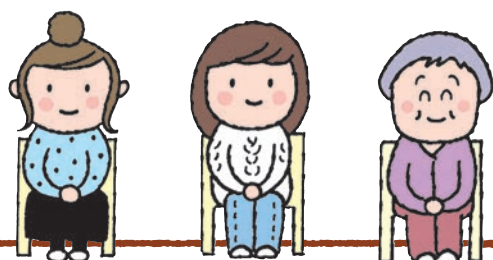

009 「組合員活動」って？

生協の主人公は組合員一人ひとり

生協は、「よりよい、豊かな暮らしがしたい!」という組合員の願いを実現するために、組合員自身が「出資」し、商品を「利用」し、自分たちで「運営」をすすめていくみんなの協力で作られていく組織です。



自主的・自発的な活動

よどがわ市民生協では、組合員のくらしの関心事や「知りたい」「やってみよう」にもとづいて、組合員自身が地域で活動をしています。組合員どうしで交流したり、生協商品について学んだり、時には助け合ったりと、組合員であれば誰でも活動することができます。

いざ、チャレンジ♪

毎月中旬に発行される『ティータイム』では、さまざまなイベントや活動が紹介されています。まずは気になるイベントに参加してみたり、やりたいことを自分たちで実現したり、いっしょに活動を楽しんで、生協や地域を盛り上げていきましょう!



2022年度シングルマザー応援 物品寄付協力の取り組みについて

シングルマザーが就職活動で活用できるリクルート用品を!

これまで年に3回開催される総代懇談会で「できることは小さくても、誰かの力になれば」など、総代さんからの意見がありました。それらの想いをうけて、2023年2月に開催した年度末総代懇談会の各会場で、ご家庭でねむっている女性用リクルート用品の持参を呼びかけました。

提供協力いただいた物品をドーン財団(大阪府男女共同参画推進財団)が開設している女性のためのコミュニティスペースに寄贈しました。



提供いただいた総代の声

- まだまだ使えるスーツをどうしたらいいかなと思っていたところ。今回の案内を見て、ぜひ、協力したいと思いました。
- 買ってから一度も着用していないスーツがあって、役に立てたらうれしいです。
- 「誰かの役に立てば」と思うけれど、個人ではなかなか…。生協でこんな取り組みステキですね!

総代から寄付していただいた物品

アイテム	数量
スーツ(上下込み)	40点
上記以外の衣類	16点
その他(ストッキングなど)	40点
合計	96点

※前回の寄付は63点

くわしい取り組みなどは [ドーン財団HP](https://www.dawncenter.jp/community-space/)
<https://www.dawncenter.jp/community-space/>

女性のための
コミュニティスペース ▶



理事会だより

2022年度 第11回理事会 (2023年3月10日開催)

■仲間づくり(2/20現在)

2 月度純増	195人
組 合 員 数	11万5,565人
組 織 率	10.6%

■出資金(2/20現在)

2 月度純増	471万円
出資金総額	44億3,819万円
1人当り平均	3万8,404円

■損益の状況

	2月度(1/21~2/20)		
	実績額	計画比	前年比
供 給 高	12億4,878万円	101.7%	95.0%
事業総剰余金	3億9,340万円	103.6%	92.2%
事業経費合計	3億5,816万円	95.0%	99.2%
経 常 剰 余 金	3,672万円	885.8%	51.4%

	2022年度累計(2022/3/21~2023/2/20)		
	実績額	計画比	前年比
供 給 高	142億3,154万円	103.8%	97.8%
事業総剰余金	46億7,709万円	106.5%	99.8%
事業経費合計	39億7,796万円	96.9%	101.8%
経 常 剰 余 金	7億5,443万円	232.0%	91.1%

※1万円未満は切り捨てて表示しています。

議決事項

- 以下の事項について議決しました。
1. 春の総代懇談会開催の件
 2. 総代会運営規約改正の件
 3. 特約付固定金利定期預金の件
 4. 所在不明組合員のみなし自由脱退対象者確認の件
 5. 商品代金未払い組合員の除名の件
 6. 2 項 組合員加入承認の件

協議事項

- 以下の事項について協議しました。
1. 2022年度剰余金処分の考え方の件
 2. 2022年度見通しと2023年度予算の件
 3. 次年度理事会体制と報酬の件(役員人事委員会答申)

報告事項

- 以下の事項について報告しました。
1. 前回理事会以降のおもな活動報告
常勤理事会、組合員活動・地域連携推進、リスク管理委員会などについて報告しました。
 2. 2 月 度 経 営 ・ 事 業

2月の理事会追加報告

- 議決事項
「トルコ・シリア
大地震緊急
募金の件」

約2000種類の
メニューで
食べ飽きない♪

「糖尿病・腎臓病」が気になる組合員さんへ よどがわ市民生協の健康管理食があります。

● 冷凍ではなく「冷蔵」で届くから「おいしさ」そのまま! ●

参考)やわらか食
1日 2食×5日
||
計10食分
5,660円~

- やわらか普通食
- 介護食(きざみ食・ムース食)
- カロリー調整食
- たんぱく調整食

利用者さま
味の無いおいしくないものは、病気になったから仕方ないと思っていたら、味もおいしい食事が届いて、これで塩分控えているので喜んで食べています。

毎週土曜日に月~金曜日分をまとめて冷蔵でお届け(ヤマト運輸クール宅配便)

お申し込み・お問い合わせ
よどがわ市民生協・夕食サポートセンター
☎0120-580-451(月~金 9時~19時 / 土・日は休み)

2月度 商品検査報告

1月21日~2月20日

安全・安心の商品をお届けするため、商品検査室で検査を行っています。放射能検査の取り組みは、よどがわ市民生協のホームページにも掲載しています。

★商品検査の取り組み状況

商品検査数 866件(前年 848件)

検査の種類	検査件数	注意品	内容と結果
微生物検査	591	4	再検査・継続検査・調査を要するものが、定番品で4品ありました。
残留農薬検査	43	なし	問題ありませんでした。
食品添加物検査他	76	なし	問題ありませんでした。
残留放射能検査	20	なし	生鮮・一般食品を検査し、すべて検出はありませんでした。(検出限界値は20ベクレル/kg)
卵質検査	100	なし	問題ありませんでした。
輸入食肉検査	12	なし	問題ありませんでした。
アレルゲン(卵乳・小麦)	24	なし	問題ありませんでした。

※おおさかパルコープ商品検査室にて実施



2月度 1月21日~2月20日

あなたの声を聴かせてくださいカード報告

組合員さんの願いをもっと実現できるように、生協へのご意見・要望を『あなたの声を聴かせてくださいカード』にてお聴きしています。カードは毎月1週目の配送時に配布しています。複数枚、必要な場合は、配送担当者またはコールセンター(☎0120-727-263 月~金 9時~21時 / 土 9時~17時)にお申し込みください。



受付件数	商品への意見・質問など	既存商品の企画要望	新規商品取扱い希望	おすすめの声	商品以外(仕組・お礼など)	総計
	201	197	23	174	49	644
実現事例	● 大山乳業農業協同組合さんの『からだに素敵なヨーグルト鉄分&ビタミンD』。貧血気味なので、鉄分多めのヨーグルトを探していました。一番おいしかったので自動注文できるようになったらうれしい♪					3月1回より 実現

お願い 担当者に商品が入った内袋を
リサイクル回収で出す際には、
お名前シールは はがしてください!

名前シールなどが混じって回収すると異物混入になり、リサイクル原料としての価値がなくなります。異物点検作業費用が高くなったり、異物により価値が下がってしまいます。

ぜひご協力よろしくお願いたします!

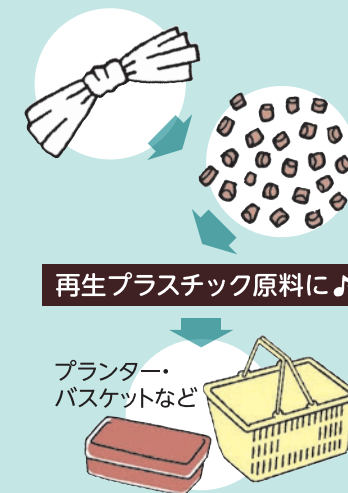

第3次受付ウクライナ支援募金報告(3月17日現在)

この募金は、国際連合世界食糧計画WFP協会(国連WFP協会)を通じて現地に届けられ、現地の食糧支援として使用されます。

2月3回~5月4回 **3,469,600円**

募金方法
注文書の募金カンバ欄「1417」に個数(100円単位)を記入してください。また、インターネット注文「eフレンズ」でも募金できます。

※この募金は所得税の寄付金控除の対象となりません。

今後もご協力をよろしくお願いたします。



ご協力
ありがとう
ございます

Check! インフォメーション

よどがわ市民生協の組合員さんが参加できるイベントです。下記の注意事項と共にご覧ください★

商品活動委員会「エプロン」委員会より



メイショクさん工場見学バスツアー

コープ買ったっぷり豚まんでおなじみの

商品の製造を実際に見学して、こだわりや生産の苦勞を学びます。当日はスポンで来てね!
→各注意事項 A

日時 5月9日(火)

集合 8時20分
JR新大阪駅1階
バス乗り場前広場

解散 15時30分(予定)
上記場所に帰着・解散

行先 兵庫県加古川市

募集人数 大人 12人→各注意事項 1

参加費 大人 1,500円(昼食試食代・プログラム参加費)
→各注意事項 4 ※キャンセル料4/28(金)~

持ち物 マスク着用・飲み物・筆記用具

申し込み ☎ 性別と長ぐつサイズを教えてください!

締め切り 4月21日(金)

何の製造が見れるかは当日のおたのしみ♥



NO.2016

生活文化委員会「スマイル」より



スマイルサロン★参加費無料

「スマイルサロン」は、ほっこりとおしゃべりの時間を大切に毎月開催しています。楽しく学び、子育てトークで交流しましょう!

→各注意事項 A

日時 5月16日(火)

10時30分~12時

会場 茨木福祉文化会館(オークシアター)
2階 203
※JR茨木駅・阪急茨木市駅より徒歩10分

募集人数 大人 6人→各注意事項 1

持ち物 マスク着用・飲み物・筆記用具

申し込み ☎

締め切り 4月28日(金)

ペン型のハーバリウムを作ります!



※1人1作品のみ
※色は変更になる場合があります

ここからも申し込みできるよ!



NO.2021

コープ委員会しませんか? 募集中!

あなたの「知りたい!」「やってみよう!」を実現しよう!

コープ委員会は、近くに住む組合員3人以上で結成し、自分たちの興味・関心に基づいて自主・自発的な活動をすすめる場です! 活動を通じて人とのつながりややりがいを実感できますよ!(活動補助費の支給あり)



主な活動内容

- ①月に1回集まって、おしゃべりや打ち合わせ
- ②「コープのひろば」※を開催する(珈琲の淹れ方・アクセサリー作り・体操・商品の学習会 など)

コープ委員会って? どんな感じ?



よどがわ市民生協ホームページにて、コープ委員会についてご案内しています。ぜひ、のぞいてみてください!

<https://www.yodogawa.coop/kumiai/coopiinkai/>

コープ委員会を立ち上げるには...

まずは組織部までお問い合わせ・申し込みください!



NO.2017

2023年度

サークル活動

募集スタート!!



趣味や関心の合う仲間と楽しいサークル活動を楽しませんか?

サークルは、よどがわ市民生協の組合員3人以上から始められ、興味のあるテーマで自主的に活動を行えます。生協からは活動費をサポートしています。

※新型コロナウイルスで一部制限する場合があります

- 登録人数は組合員3人以上で、事前の申請が必要
- 1人で複数のサークルへ登録可能
- 年間活動費は5,000円
- 活動報告書・活動費報告書を年度末(2024年3月20日まで)に提出

募集サークル数 50サークル

申し込み ☎ ☎ PC ※後日、必要な書類を送付します

申請期限 2023年12月22日(金)まで(随時受付)

くわしくは組織部までお問い合わせを!

NO.2018

例えば...

- 気になる生協商品の試食
- 手芸や食の手作り
- 熟年パワーで週1回のテニス
- 生協商品を購入してクッキング



協賛:上音羽集落営農組合

組織部主催

車で行く親子 田植え体験



集合場所~田んぼへ各自で車で移動します!

茨木市北部の休耕田を活用して、田植え体験をします!

日時 5月27日(土)

集合場所 茨木市上音羽(吹田市万博外周より約50分)

募集人数 5歳以上 親子20人

参加費 1人 1,500円(昼食代・圃場管理費)
→各注意事項 4
※キャンセル料5/20(土)~

持ち物 長靴(ひざ下ぐらい)・着替え・タオル・帽子・お茶・雨天時(雨具用意)

申し込み ☎ 締め切り 5月12日(金)

スケジュール(予定)

- 9:30 茨木市上音羽集合・受付
- 10:00 車で田んぼへ移動
- 10:20 田植え作業開始
- 11:45 // 終了
- 12:00 昼食(お弁当)
- 13:00 交流
- 14:00 現地解散

昨年参加者の声

子どもたちの貴重な体験になりました。「やっぱり体験に勝るものはないな」と改めて大切に思いました。とても楽しかったです。



協賛:茨木市北部整備推進課

NO.2015

申し込み・お問い合わせは 組織部 ☎06-6319-5619(月~金 9~17時)

- 共通注意事項
- 参加できるのは、組合員ご本人または、同居・同世帯(2世帯同居は不可)の家族 ●電車・バスなどの公共機関で参加し、車での参加は不可
 - 先着順ではなく、締め切りまで申し込みOK ●締め切り日から1週間以内をめぐりに、生協より「当選・落選」いずれも郵送でお知らせ
 - 各イラスト・作品写真はイメージ ●大人2人以上で参加希望の場合は(お友だちの組合員さんと一緒の場合は、お友だちの組合員コード必要)、組織部へ電話にて申し込む ●応募多数の場合は抽選 ●会場への行き方は各自調べ
 - ☎…参加申し込み欄 ☎…組織部へ電話 PC…インターネット(よどがわ市民生協ホームページ)

- 各注意事項
- A 健康状態に不安のある人はご遠慮ください B Wi-Fi環境を推奨
 - 1 子ども同伴参加不可 2 子どもだけの参加不可
 - 3 参加費は当日徴収 4 参加費は後日生協登録口座より引き落とし
 - たくじ ……1歳~・要予約・無料・参加の組合員の子どものみ
 - たくじ ……託児はありません
 - バスツアー ……妊婦・0~2歳は参加不可

組合員活動ニュース



2/2 高槻・らっこコープ委員会 チョコを食べながらおしゃべりカフェ

高槻クロスパルで、生協が扱っているチョコの商品を食べながらおしゃべりを楽しみました。「行きたい国」「バレンタインの思い出」など、いろんなテーマで交流しました。



2/14 淀川・ラ・ビットコープ委員会 毛糸で作る5匹のこいぬ

新北野福祉会館で、色とりどりの毛糸を使って、それぞれ5匹のこいぬを作りました。ふわふわな毛色で、パステルカラーで表情もさまざまなかわいいこいぬができました。

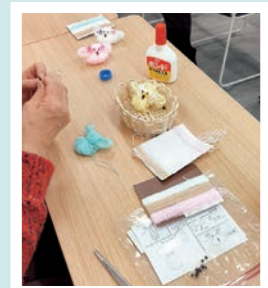

トルコ・シリア大地震緊急募金報告

2月6日、トルコ南部とシリア国境で大地震が発生しました。おおさかパルコープ・よどがわ市民生協では、組合員へ国際連合世界食糧計画WFP協会(国連WFP協会)を通じて、現地の被災者に対する食糧支援を行う緊急募金を呼びかけました。

3月1回~4月1回

3,628,400円

ご協力ありがとうございました



組合員さんのお便利コーナー

わいわいホースト



親子で食材セットを愛用中

最近、食材セットに助けられています。子どもがだんだんと料理ができるようになり、作ってくれることも!! 材料も切っており、それを炒めて味付けの調味料もセットなので、子どもでも作れやすく良いです。種類が増えるとうれしいです。子どもが生まれて生協に参加し、早13年。コープさんにはお世話になっています。値上げラッシュの波は仕方ありませんが、価格をがんばってくれているのと、自宅に届くのが便利で、ずっとお世話になりたいです。

(吹田市 よもちゃんさん)



組合員さんから「どうしてなん??」

お返事 ● 新鮮なゆで卵の殻の剥き方

卵を茹でたお鍋のお湯を2~3センチ残し、その中に、殻にヒビを入れた卵を入れ、鍋蓋をしてシャカシャカ動かします。結構綺麗に卵の殻が剥けます。しかしあまり強くシャカシャカすると、ゆで卵が割れて崩れるので要注意です。

(池田市 あっくんママさん)

他にもいろいろなやり方を組合員さんからいただきました。ありがとうございました。



トマトにシナモン

福岡県JA筑前あさくらさんの『あさくらのトマト(感激)』を購入しました。「赤くて固くて美しいトマト」と書いてある通り、本当においしいいただきました。この固さ大好きです。今後も購入したいと思います。私はシナモンをかけて食べています。

(西淀川区 弘子さん)

おたより募集

「炭酸水を使ったお料理レシピ」を募集します。11面のお便利欄にてお寄せください。

組合員さんからの「お弁当のおかずレシピ」

たまご焼きにこっそりかつおぶし

お手伝い好きの5歳の娘とお弁当づくりをしています。たまごを割って、まぜるところまでは娘にしてもらい、味付けとかつおぶし、カニカマを入れていきます。かつおぶしは娘は嫌がりますが、この方法ではパクパクと食べています。

(東淀川区 まーちゃんママさん)



緑・黄・赤で彩ばっちり

冷凍ブロッコリーをレンジでチンしてゴマしお。卵にカニカマの赤い部分をたくさん入れたたまご焼き。これがあればいろいろはきれいなので、あとは適当です。

(淀川区 ナホコさん)



インターネットからでも、お便りの応募ができます。

〈キリトリ〉

クイズの答え ○○プラスチック原料 ← クイズ応募の組合員さんにご記入ください。



※商品への意見・企画要望は「あなたの声を聴かせてくださいカード」をご利用ください。(6面参照)

図書カード 当たります Present Quiz プレゼント★クイズ

締切:4月28日(金)必着 発表:本紙453号

商品が入っている内袋はリサイクル回収で何プラスチックの原料になるのでしょうか?

○○プラスチック原料

ヒントは、7面にあるよ!

クイズの答えを右の欄にご記入ください。



正解者の中から抽選で5人の組合員さんに図書カード500円分をプレゼントします。

おたより募集

締切:4月28日(金)必着 発表:本紙453号

本紙へのご意見・ご感想をお待ちしています。(原文を短くして掲載することがあります。ご了承ください)

※組合員:組合員本人と同居・同世帯(2世帯同居は不可)の家族

お名前					
ペンネームご希望の組合員さんはこちらへ()さん					
組合員コード	5				
コード	請求明細書または出資証書をご覧ください				

大人が2人以上は PC にて

参加申し込み欄
申し込みされる組合員さんにご記入ください
※組合員さんのみが参加できます

「やってみよう!」

ご希望の組合員さんは該当するものに○をしてください

コープ委員会	サークル
NO.2017	NO.2018

クイズの答え・おたよりの郵送方法

上のキリトリ用紙を封筒に入れて郵送してください。
※この応募で得た個人情報は、プレゼントの抽選と「わいわいポスト」や催事の連絡のみに使用します。

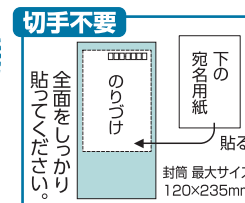

インターネットでおたより・クイズの応募ができます。



パソコン
<https://www.yodogawa.coop/kumiai/kikanshi/quiz/>
携帯 <https://www.yodogawa.coop/k/>

449号クイズの答え

「30」周年

当選者

高槻市	みつちゃん	さん
高槻市	ミ	さん
茨木市	ふ	さん
茨木市	れ	さん
池田市	えみりんこ	さん

※当選者には4月末に図書カードを郵送します

応募総数 84通
正解 84通



5648790

吹田 大阪府吹田市東淀川4-1-1

大阪府吹田市東淀川 組織部

母屋の、クイズ 応募係

行 用紙在中

料金受取人私郵便

吹田局承認 3478

差出有効期限 2024年10月30日 まで(切手不要)

★切手不要★

キリトリせん

みんなで考えよう



平和のこと

2023年度の活動がはじまりました!

3月21日から、2023年度の活動がスタートしました。昨年度は平和行進や学習会など、さまざまな企画の開催を行いました。よどがわ市民生協は、「よりよき暮らしと平和のために」(1977年創立宣言)事業と運動をすすめる消費者の協同の組織です。核兵器や戦争のない平和でくらしやすい社会や地域づくりのために、今年度も平和の大切さを伝え、平和について学ぶ活動をすすめます。みなさんも一緒に、「平和」とは何か、共に学び、考えていきましょう。



環境のこと

プラごみ調べ 2022年度参加者の声

ついつい便利なのでラップなどすぐに使っていましたが、数を数えるようになって、本当にラップじゃないとダメかどうか考えるようになりました。皿に入れてラップでよく保存していましたが、タッパーに移し変えるようにして、ひと手間ではありますが、環境のために努力しなくてはならないなあ…と感じました。



自分ではレジ袋やスプーン・はしなどはすべてことわっていて、プラごみを工夫していると思っていたのですがいざ夕食づくりでかなりのプラごみが出ていた事もあらためて知り残念に思いました。

プラごみ調べて?

2022年10月実施。ペットボトルや食品トレーなど、1日に出たプラごみの数を調べて、用紙に記入します。



第2次ウクライナ緊急募金 贈呈式を行いました

1月13日(金)、7月1回～11月1回に実施した『第2次ウクライナ緊急募金』の贈呈式を、おおさかパルコープと共に行いました。よどがわ生協からの募金総額は**401万4100円**でした。ご協力いただき、ありがとうございました。



贈呈先の国連世界食糧計画WFP協会より、募金の使い方と現状について

- 2022年3月1日より開始した募金は「武器ではなく食糧の支援をしよう」と始め、これまでに日本から19億円(うち法人からは17億円超え)の支援を行なっています。一人ひとりの力が山となり大きな力になっていることに感謝しています。
- ウクライナ国内で避難している人たちへの支援を行っており、特にウクライナ東部地域に対しては、食料の現物支援として、米・パスタ・肉の缶詰など(1家族30

日分単位)、乳幼児の栄養支援として粉状の穀物の配布をしています。西部地域には、スーパーや食料品店などで必要なものを選ぶ『食料引換券』を配布して支援を行なっています。

- 今後の支援活動についても、同じ支援を続けます。新たな活動としては、地雷除去や農地の整備の計画も検討しています



現在『第3次ウクライナ緊急募金』を5月4回まで実施しています。
ぜひご協力をよろしくお願いいたします。※くわしくは、7面をご覧ください。